



# Situación epidemiológica COVID-19

## Provincia de Córdoba

SEMANA 4  
29 de enero de 2022



# Situación epidemiológica COVID-19. Provincia de Córdoba. SE 4

## 900.904 casos totales

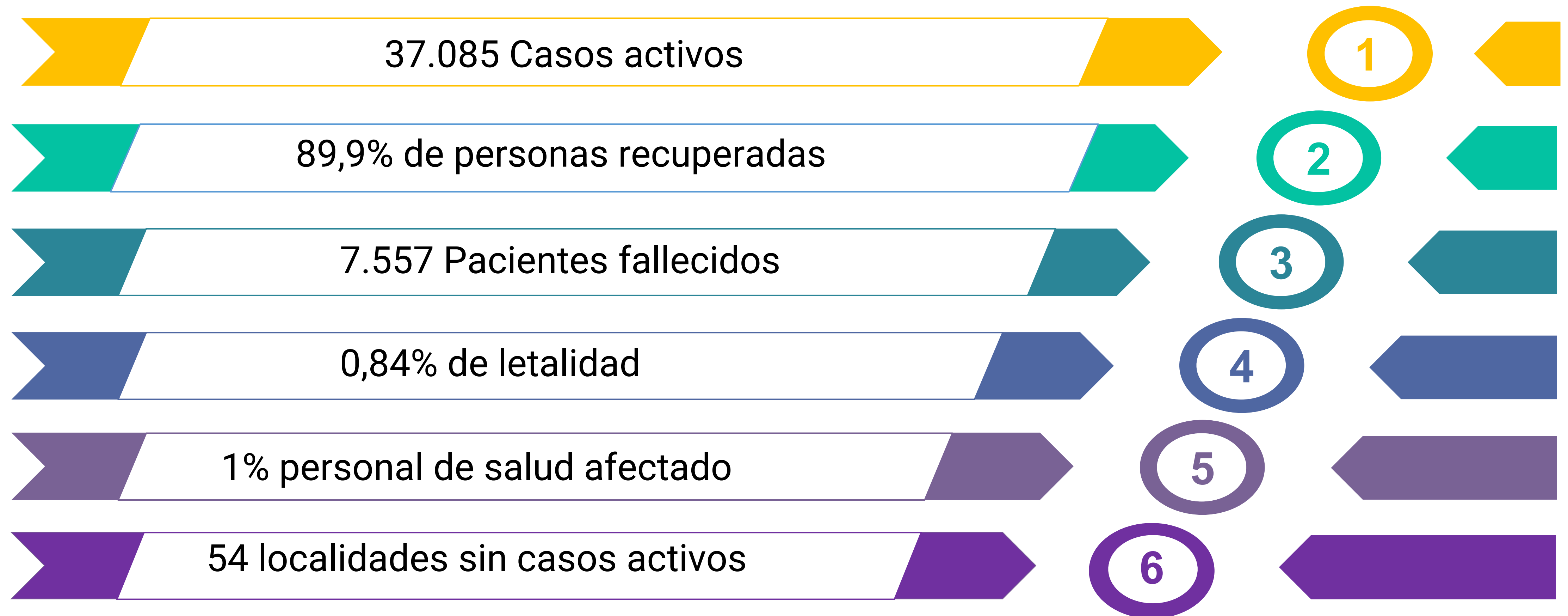

# Indicadores de Riesgo Provincia de Córdoba.

## SE 4

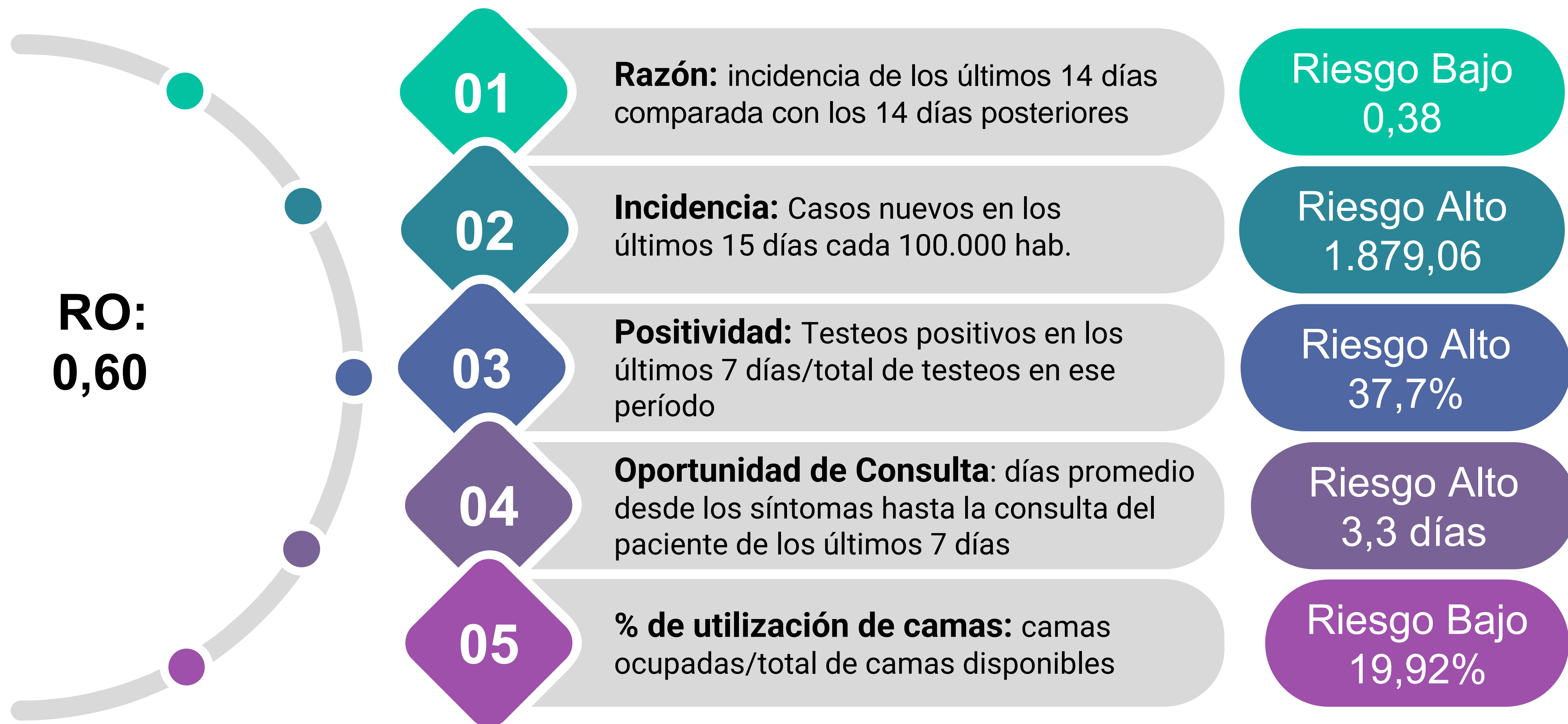

# Ro: Tasa de Contagio

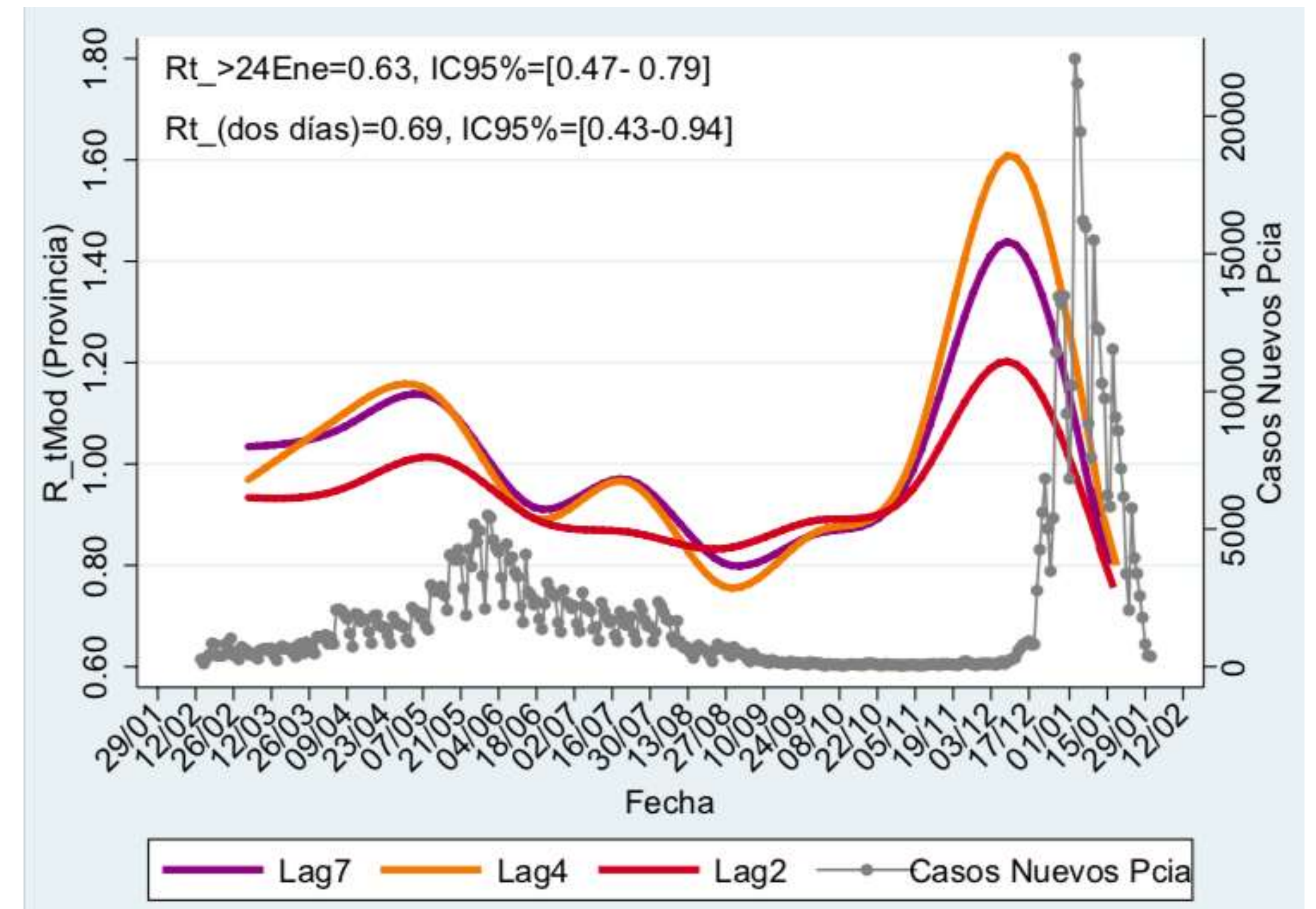
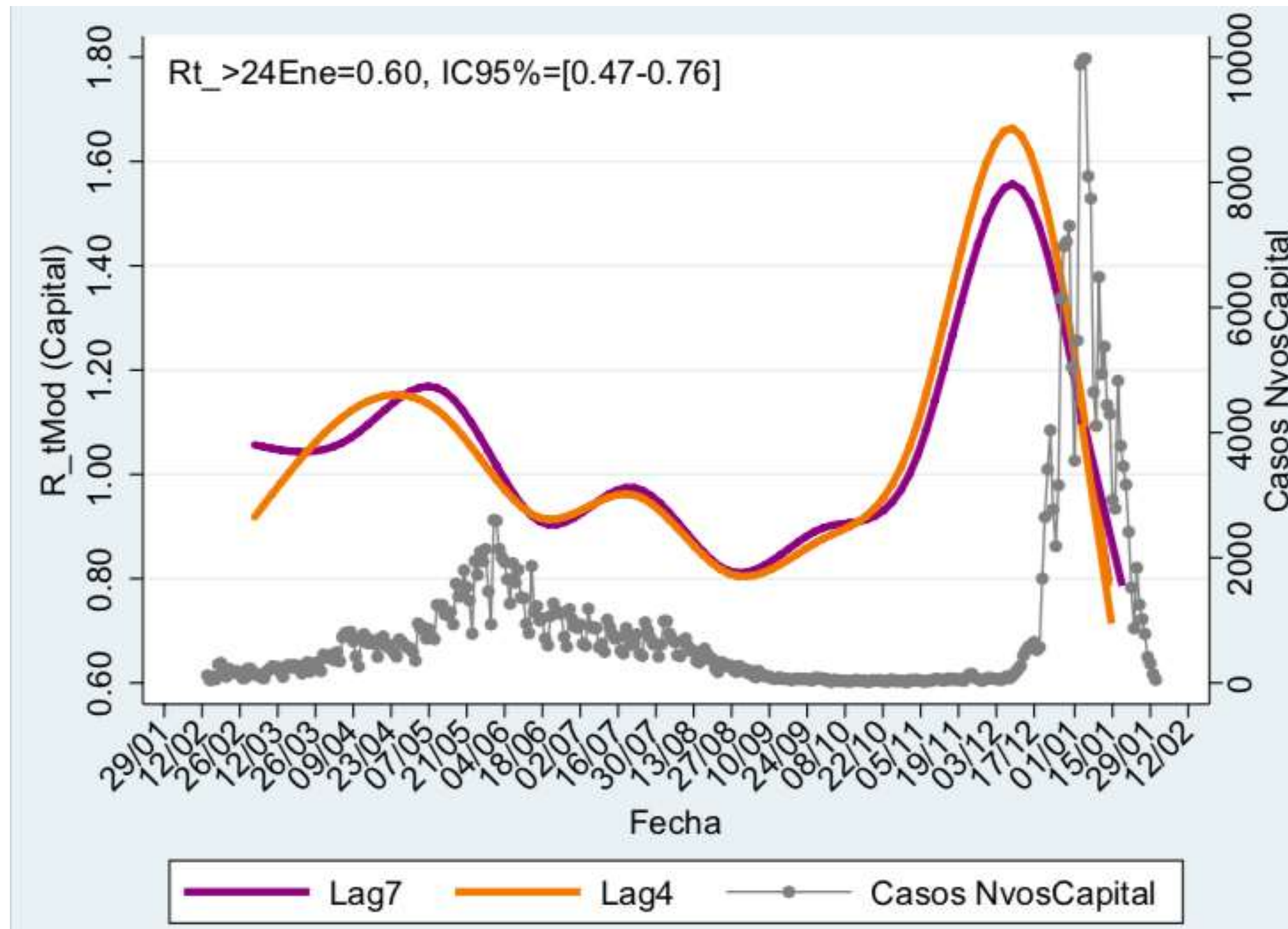

Se observa un notable descenso en la tasa de contagios

# Comparativa de indicadores de riesgo de semanas epidemiológicas 2 a 4

Indicadores	SE 2	SE 3	SE 4
Ro	0,85	0,74	0,60
Razón	1,72	0,65	0,38
Incidencia C100 mil hab.	4897,41	3275,75	1879,06
Positividad %	29,7	36,1	37,7
Oportunidad de Consulta	3 días	3,3 días	3,3 días
% Ocupación de camas	23,15%	21,18%	19,92%
Casos activos	114.928	77.998	37.085

# Curva epidémica y casos acumulados COVID-19. Provincia de Córdoba. N=900.904.

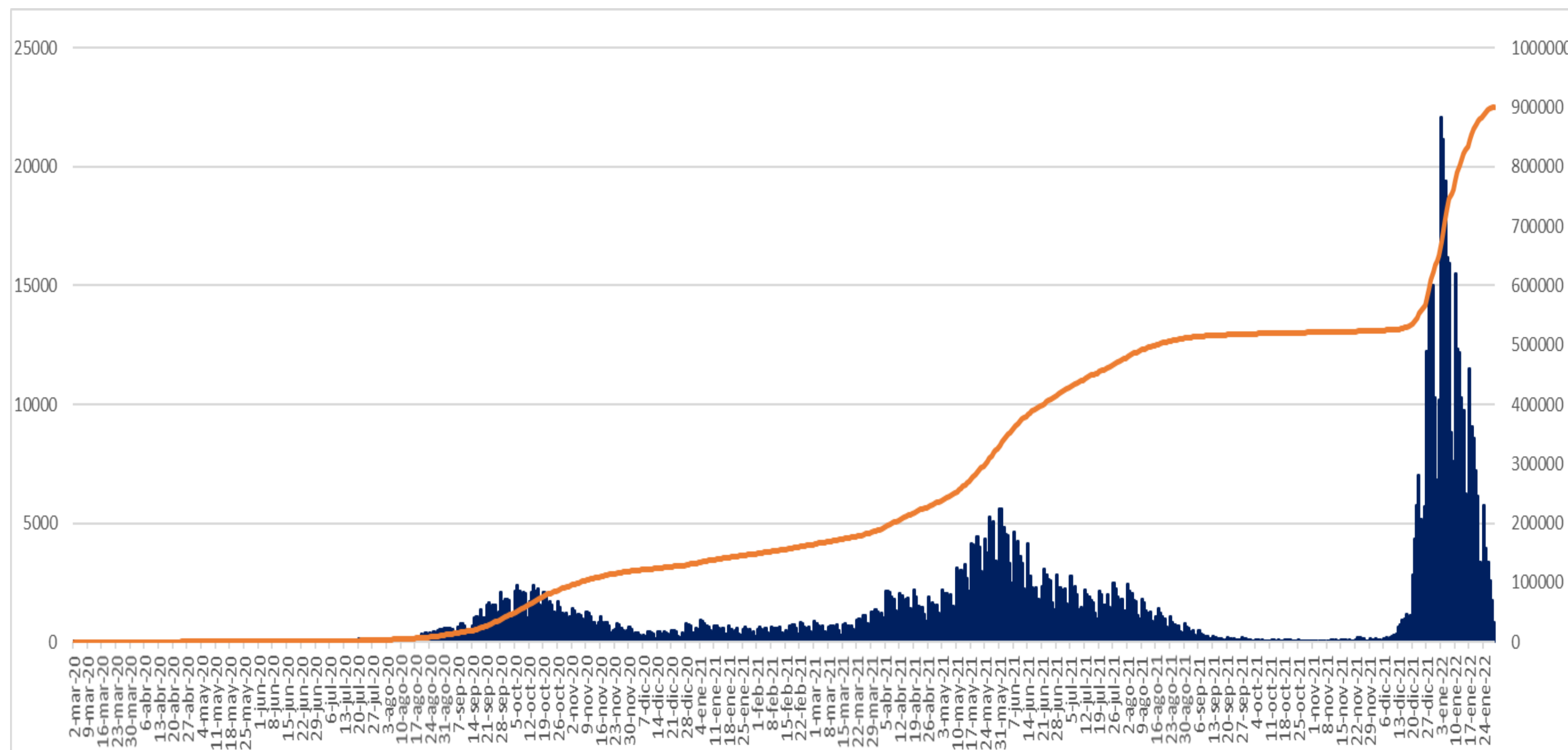

En la semana epidemiológica 4 se registraron 31.402 casos menos (61%) que la semana anterior.

Días totales	<b>699</b>
Casos activos	<b>37.085</b>
Casos últimos 7 días	<b>20.337</b>
Capital	<b>6.487</b>
Interior	<b>13.850</b>

Año	Día con más casos	Cantidad	SE
1° ola	6/10/20	2393	41
2° ola	31/05/21	5.616	22
3° ola	03/01/22	22.092	1

# Evolución de casos, internados y fallecidos COVID-19 por SE. Provincia de Córdoba. Año 2021-2022.

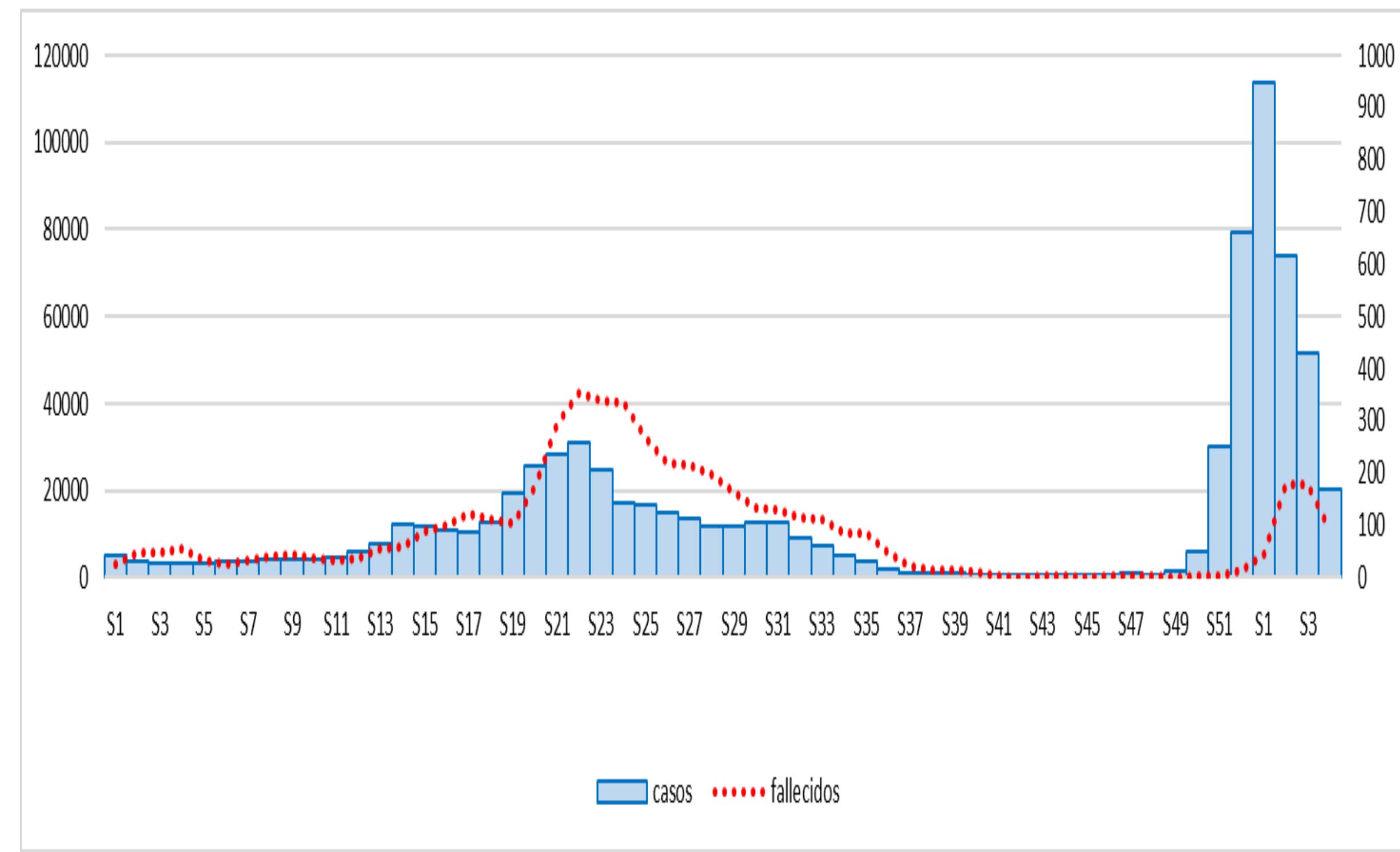
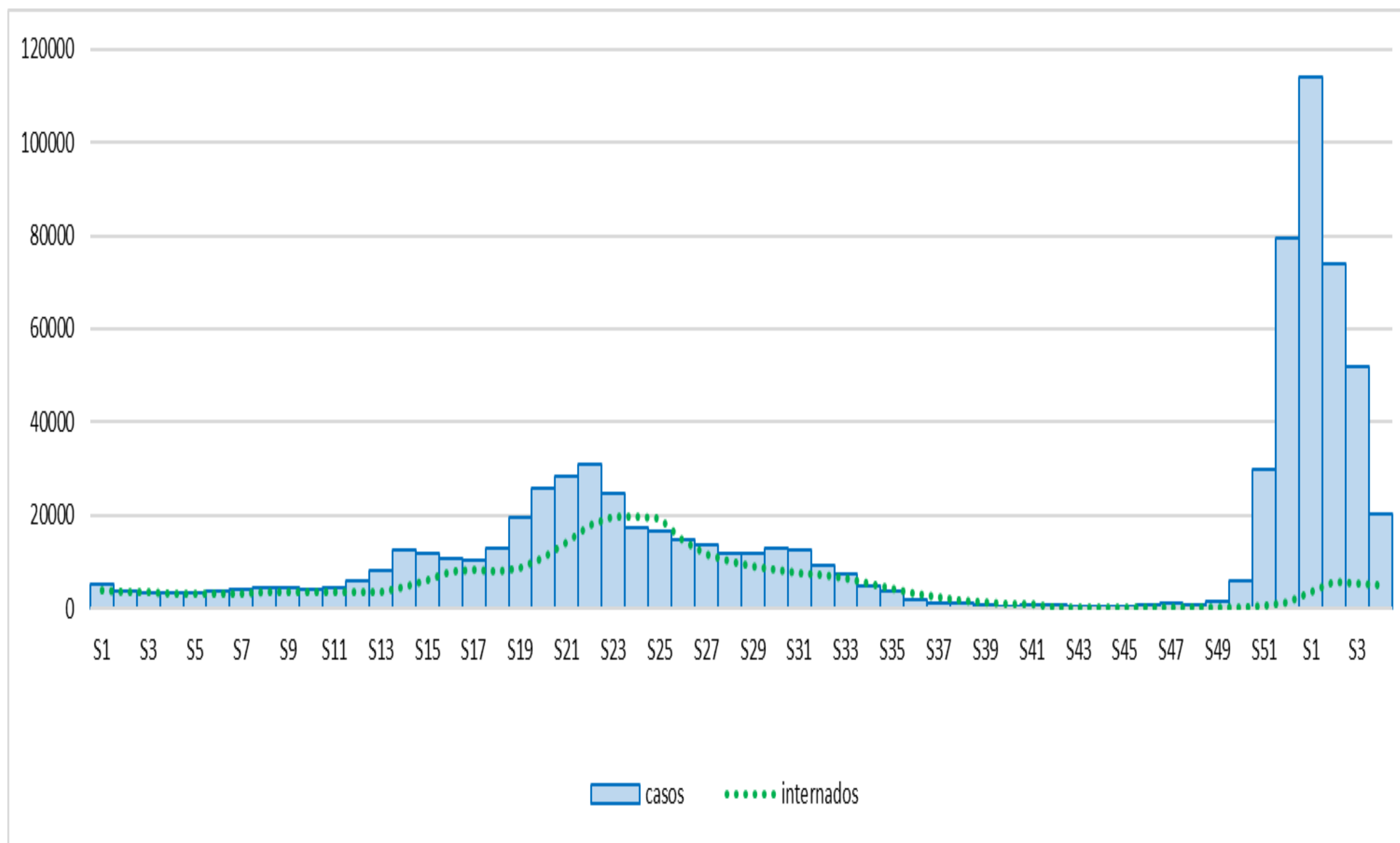

**En la 2° ola, el pico de casos fue en la SE22, la curva de casos se mantuvo en descenso desde la SE23 hasta la SE44, luego ascendió progresivamente. En la 3° ola el pico de casos fue en la SE1, superando los 110.000 casos semanales.**

**En la 2° ola el pico de internados se registró en la SE 24. La curva de internaciones se mantuvo en descenso desde la SE25 hasta la SE48, donde comienza a aumentar levemente. Desde la SE 3 se observa un leve descenso, tendencia que se mantiene en SE 4.**

**En la 2° ola el pico de fallecidos se registró en la SE 22. La curva de fallecidos se mantuvo por debajo de 15 muertes semanales durante 14 semanas consecutivas, sin registrarse muertes en la SE42 y 45. En la SE1 comienza a aumentar el número de fallecidos, alcanzando 180 muertes semanales en la SE3. Esta semana se observa un descenso en la curva de fallecimientos.**

# Curva epidémica COVID-19 y testeos por semana. Provincia de Córdoba. N= 900.904

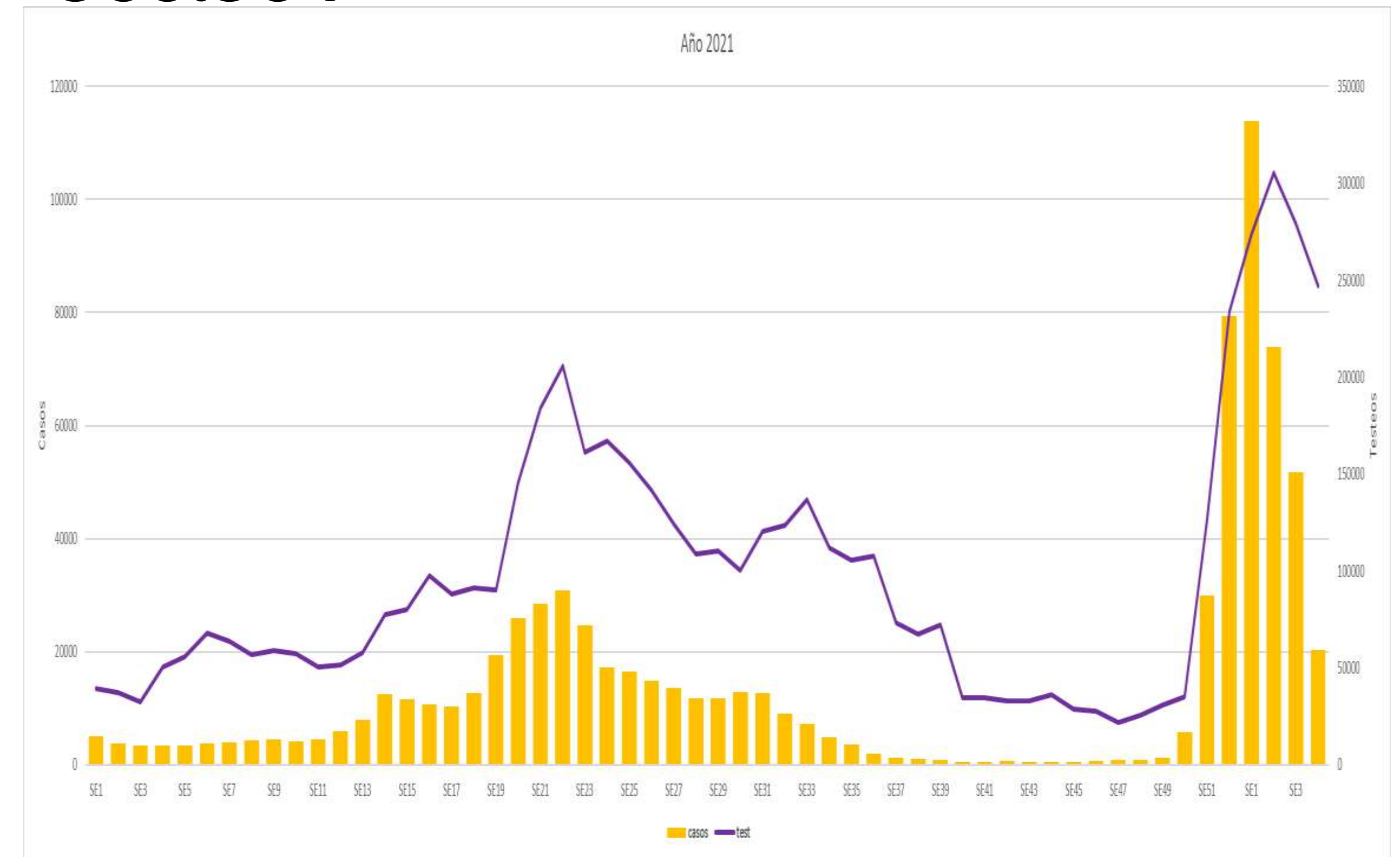
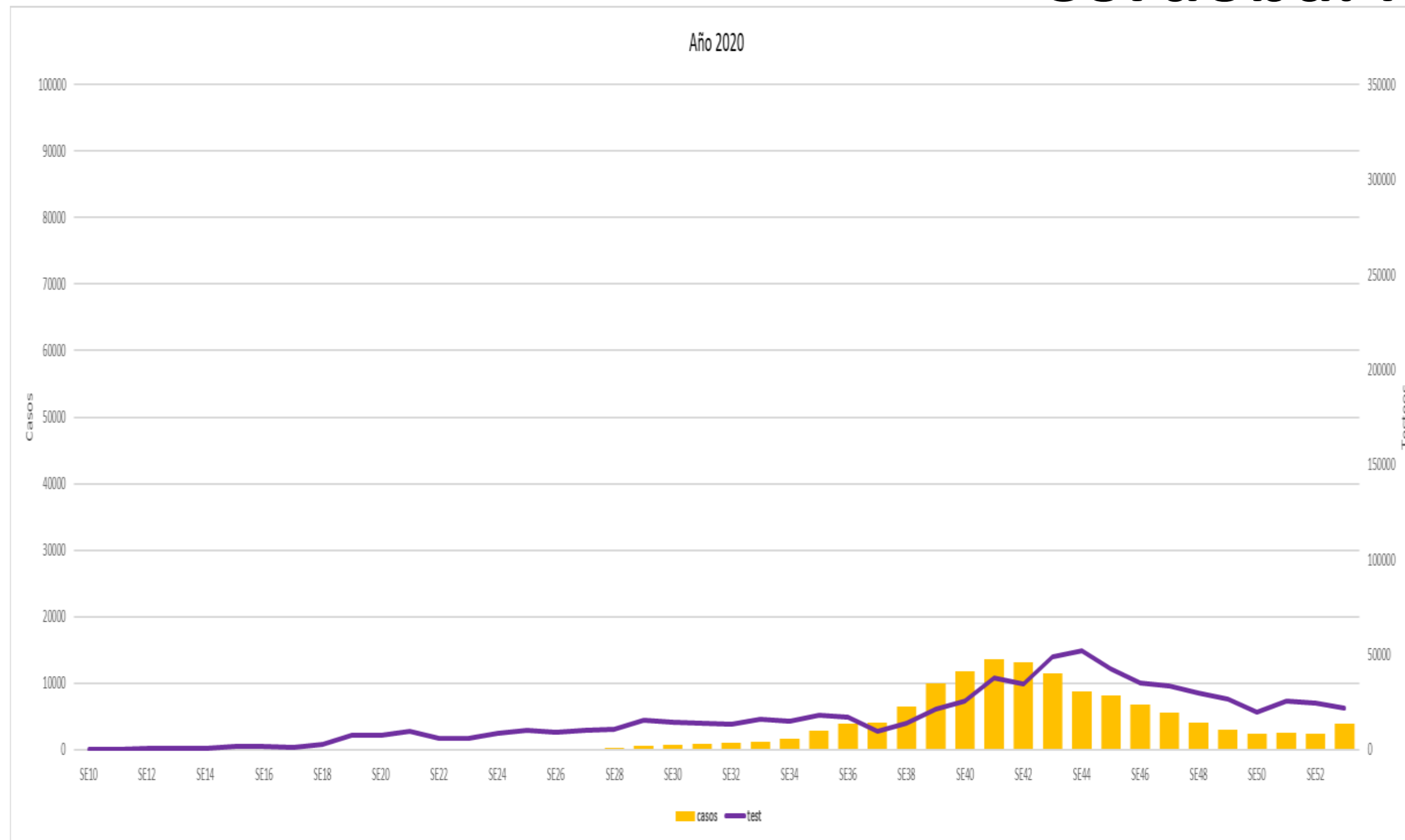

Durante el 2020 se realizaron 719.924 test, con un promedio por semana de 16.362.

Durante el 2021 se realizaron 4.431.190 testeos con un promedio por semana de 85.215.

**En el 2022, se realizaron 1.105.645 test, con un promedio de 39.487 test diarios, esto muestra un incremento del 206%** en relación al promedio de las últimas 5 semanas de 2021 (12.906).

Durante las últimas 5 semanas el promedio semanal fue de 276.411. La cantidad de testeos asciende a partir de la SE 48, disminuyendo en la última semana.



# Curva epidémica COVID-19 en menores de 20 años. Provincia de Córdoba. N= 151.540

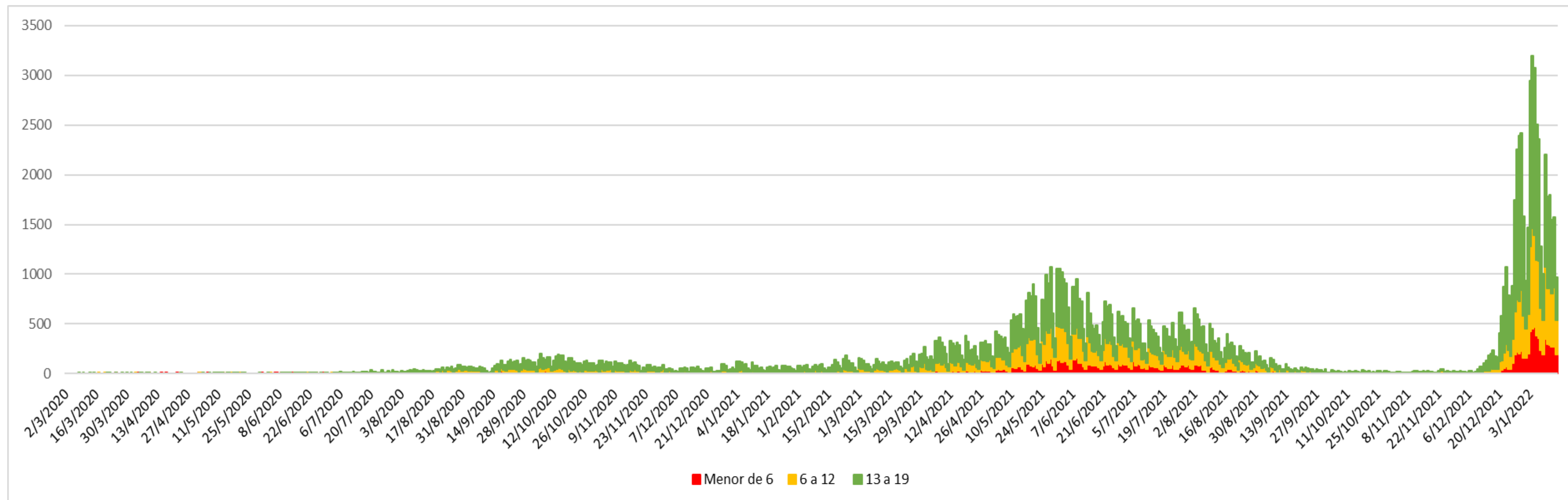

Desde el inicio de la pandemia, el **04/01/22** se observó el mayor número de casos en menores de 20 años. N=3362

Distribución porcentual de casos por grupo etario según SE					
	Menor a 6	6 a 12	13 a 19	Adulto	%<20 años
SE1	2,31	4,75	8,56	84,39	15,61
SE2	2,75	5,49	7,78	83,98	16,02
SE3	3,07	5,71	7,51	83,71	16,29
SE4	3,67	5,59	7,38	83,36	16,64

Desde la SE17 el % de casos en menores de 20 años supero la media histórica, y continuó en ascenso hasta llegar al 34%. Posteriormente se mantiene con fluctuaciones pero siempre por encima de la media histórica.

En la SE51 se registra un % menor a la media por primera vez en el período, manteniendo la tendencia hasta la actualidad.

El **16,82%** del total de casos desde el inicio de la pandemia corresponde a menores de 20 años.

# Casos COVID-19 según nexos epidemiológico. SE3

## Provincia de Córdoba. N=37.085

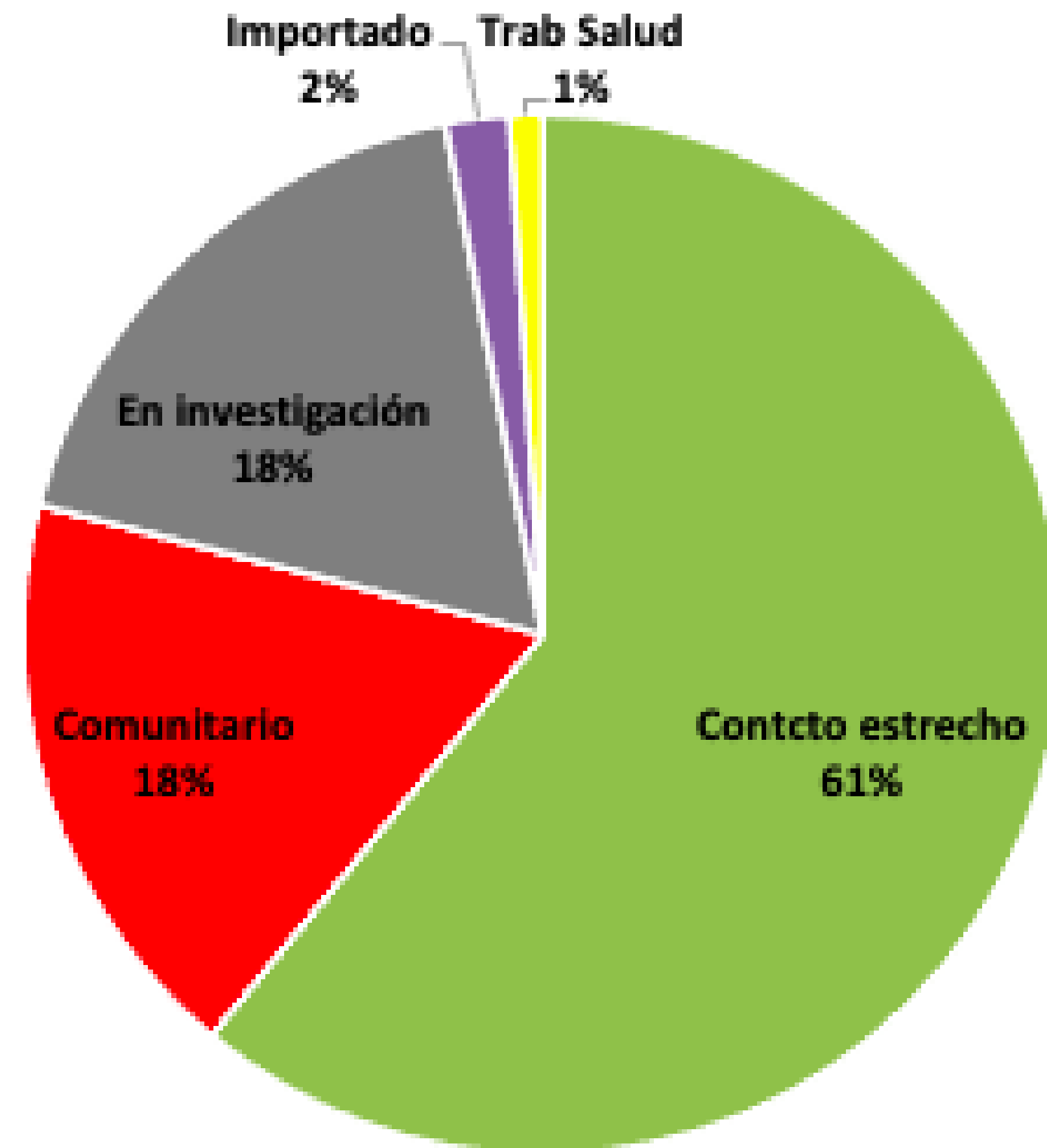

En el 64% de los casos de la última semana se puede identificar el nexo de transmisión de la enfermedad.

En la mayoría de casos investigados, las infecciones se adquieren dentro del ámbito de sus vínculos más cercanos o laboral.

# Casos Confirmados según Residencia. COVID-19. Provincia de Córdoba.

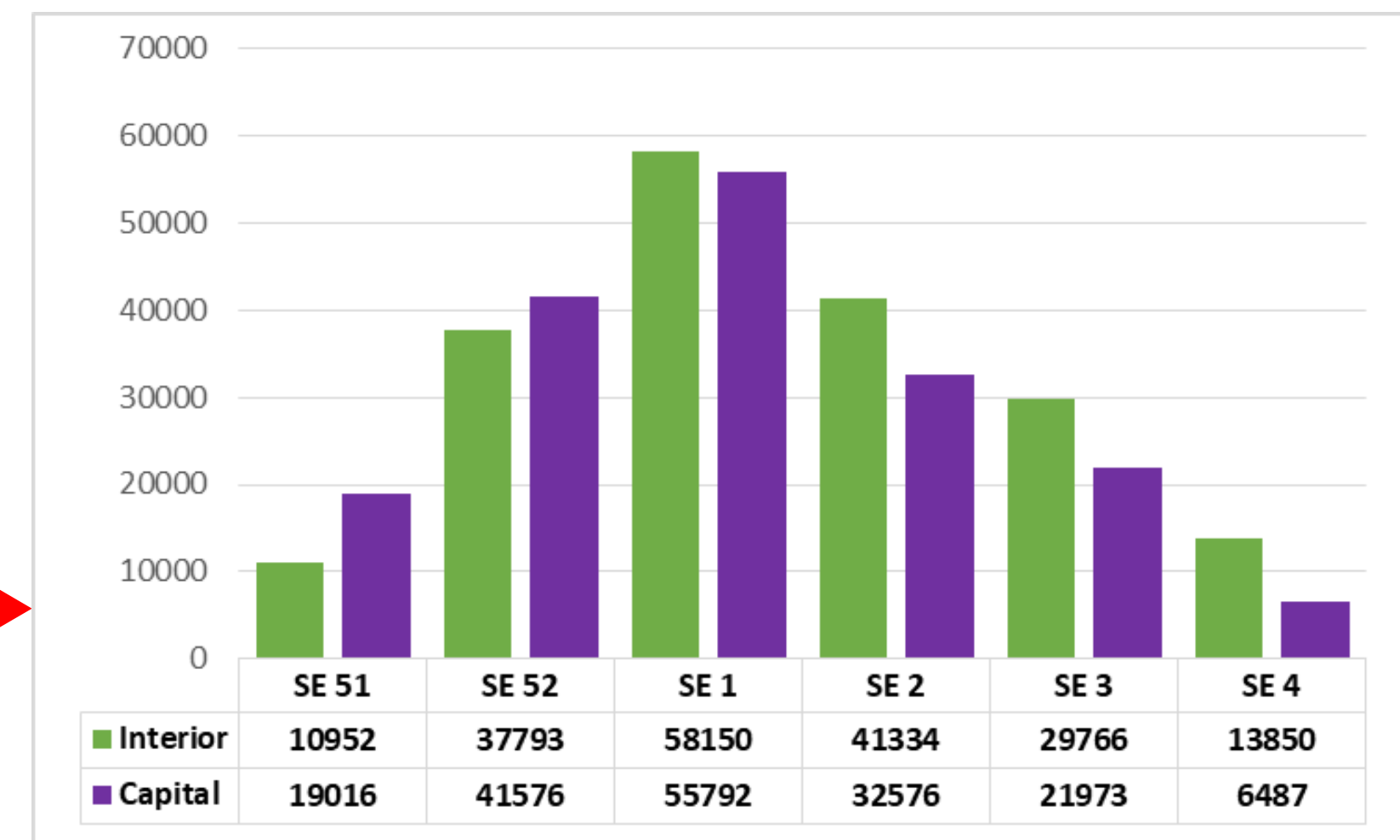
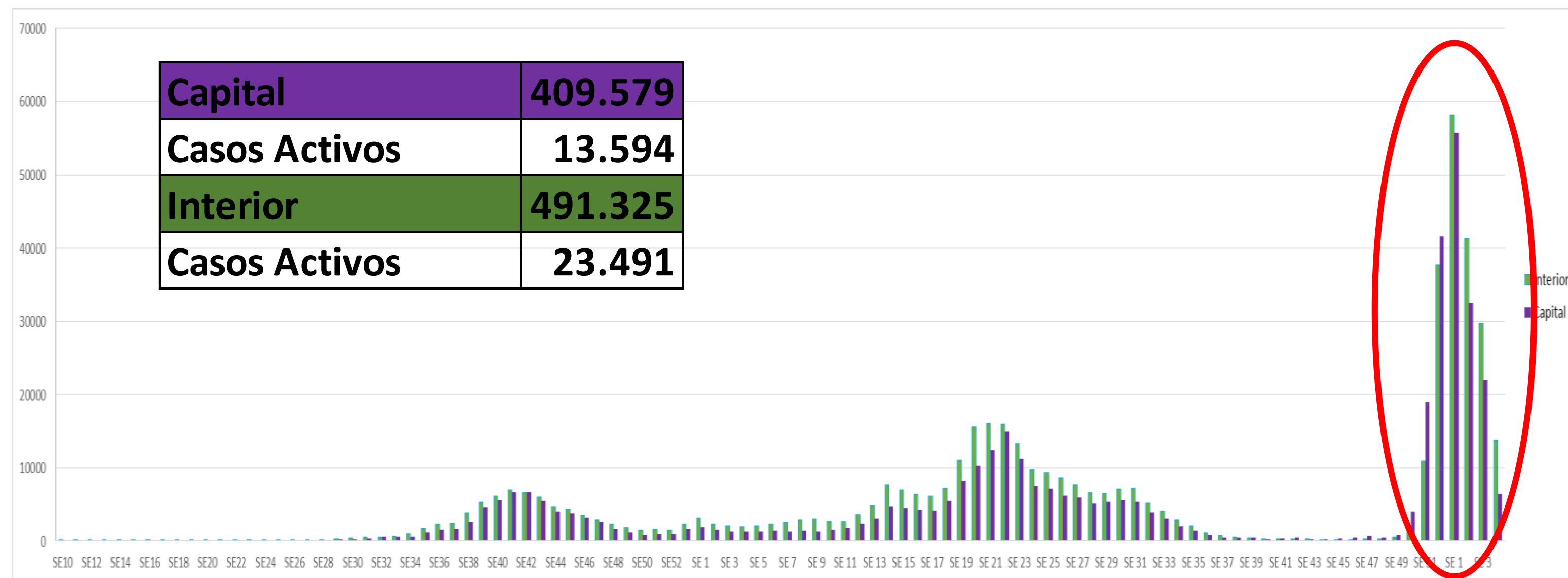

El promedio de casos semanales en estas 6 semanas fue de 31.974 casos para el Interior, 29.570 en Capital y 61.544 en Provincia.

Respecto a la semana anterior (SE 3) se observa menor cantidad de casos en Capital (disminuyó 70%; 15.486 casos menos) y en el Interior (disminuyó 53%; 15.916 casos menos) habiendo, en consecuencia una disminución del 61%; 31.402 casos menos en Provincia respecto a la SE anterior.

La SE con mayor número de casos en la provincia fue la **SE 1** del 2022 con 113.942 casos. Al igual que en el interior (58.150) y en Capital (55.792).

Se puede observar mayor cantidad de casos en la Capital respecto del interior a partir de la SE39 del 2021, invirtiéndose desde la SE 1.

Desde la SE 45 tanto interior como Capital muestran un incremento sostenido, y exponencial a partir de la SE50 con disminución marcada luego del pico en la SE 1.

## Casos por día COVID-19 según residencia. Provincia de Córdoba. N= 37.085.

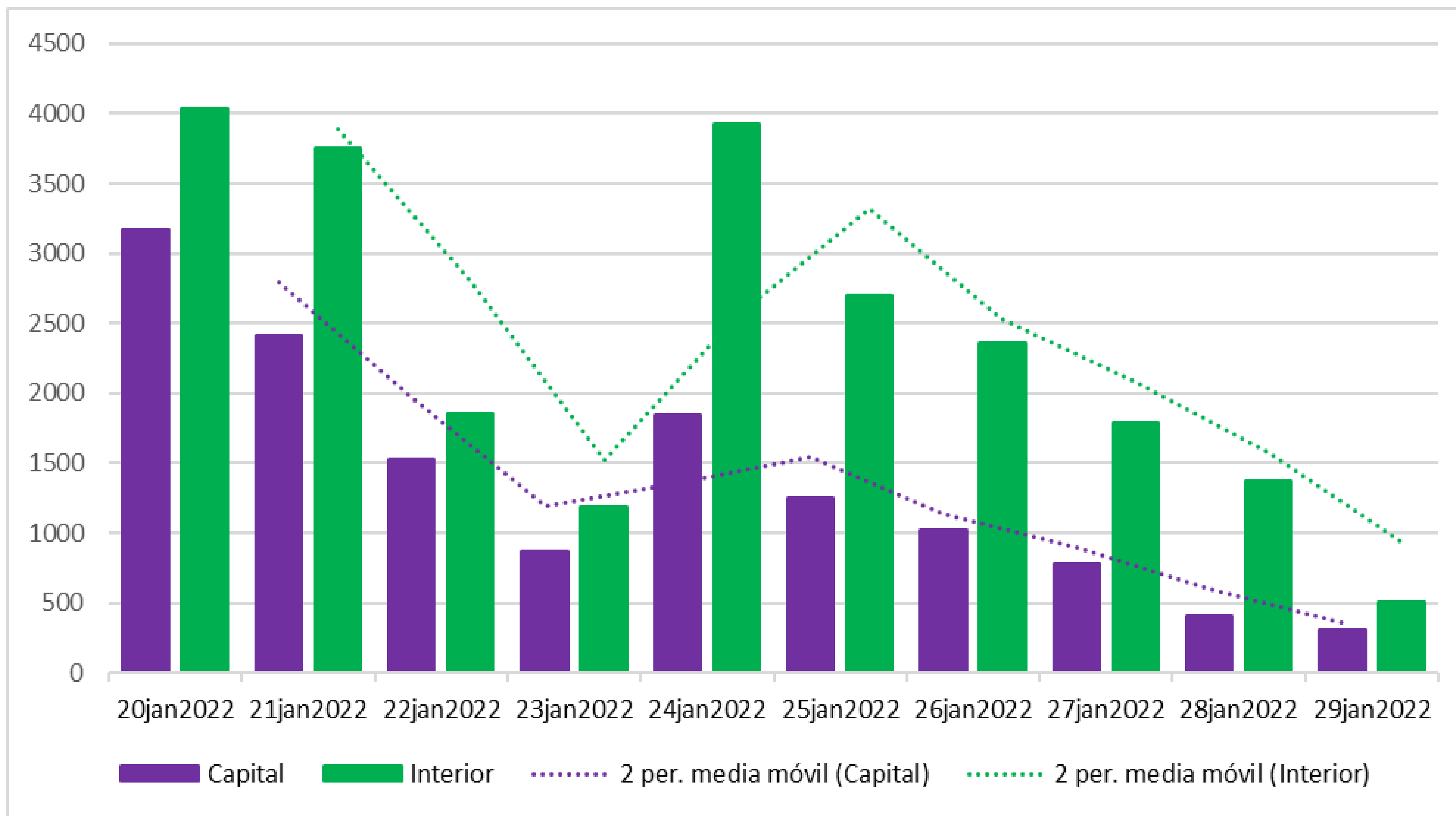

En los últimos 10 días el promedio de casos diarios en Capital fue de **1.359**, en Interior de **2.349** casos y en Provincia **3.708**. En tanto que en los 10 días anteriores el promedio fue de **4.333** casos para Capital, **5.797** para Interior y **10.130** para Provincia.

# Barrios con casos activos. Ciudad de Córdoba. N=489\*. SE 4

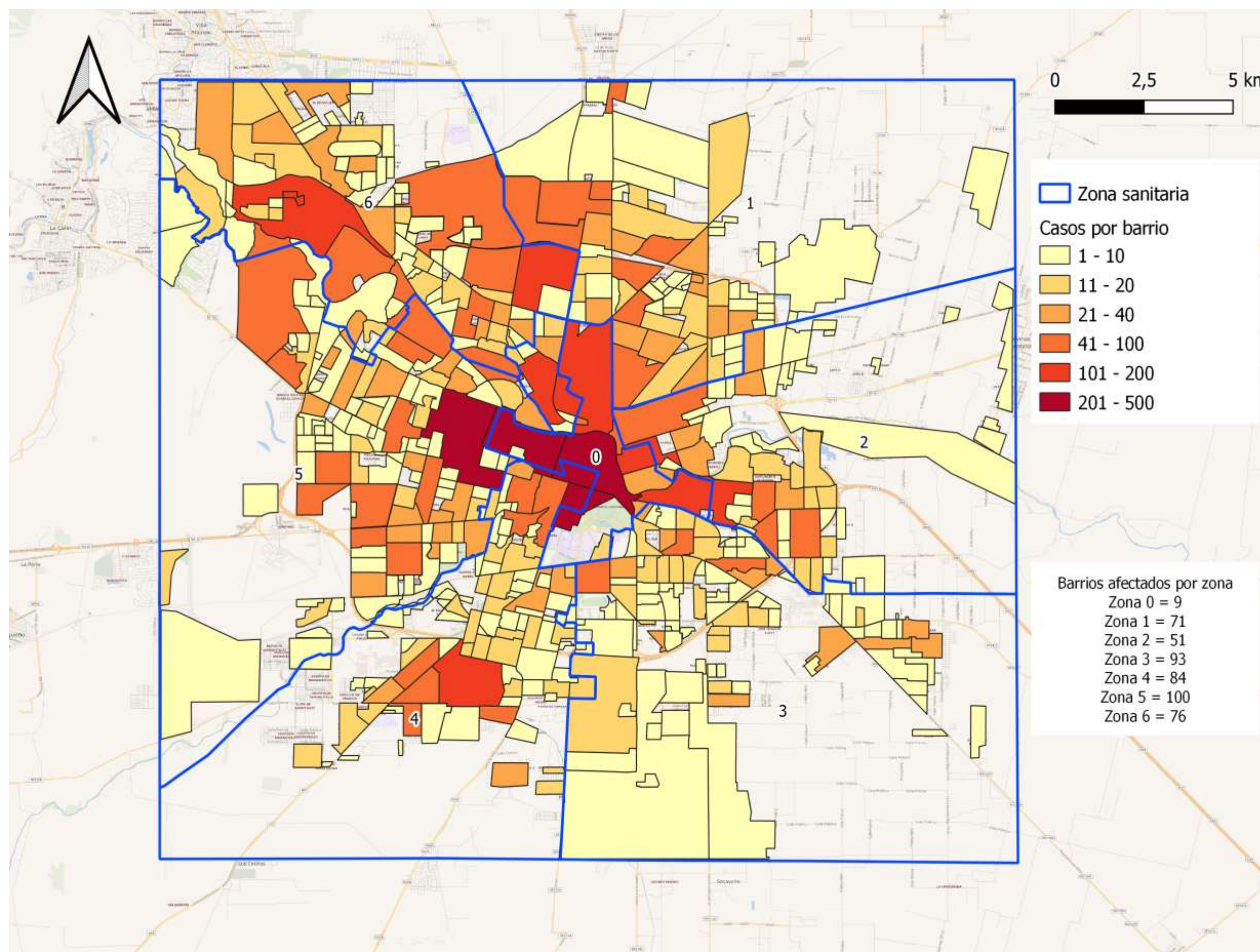

El 77% de los barrios de la ciudad presenta casos activos (disminuyó 1,8% respecto a la SE 3)

El 31% de los barrios tienen más de 10 casos COVID-19 (disminuyó 10% respecto a la SE 3)

	SE 3	SE 4
Barrios con 1 a 10 casos	254	293
Barrios con 11 a 20 casos	95	93
Barrios con 21 a 40 casos	71	55
Barrios con 41 a 100 casos	55	37
Barrios > 100 casos	26	11

Entre la SE 3 y SE 4 el incremento más pronunciado se observa en la categoría de barrios con 1 a 10 casos mientras que las demás categorías registran una disminución. En esta semana 4 barrios tienen mas de 200 casos activos.

Barrio Centro y Nueva Córdoba registran más de 300 casos activos.

La zona central tiene la mayor concentración de casos activos.

\*Datos tomados del sistema informático provincial en tiempo real“.

\*\*Mapa base tomado de OpenStreetMap contributors

# Lugar de contagio auto reportado en contactos no convivientes que se contagiaron en ámbito no laboral casos COVID-19. Ciudad de Córdoba

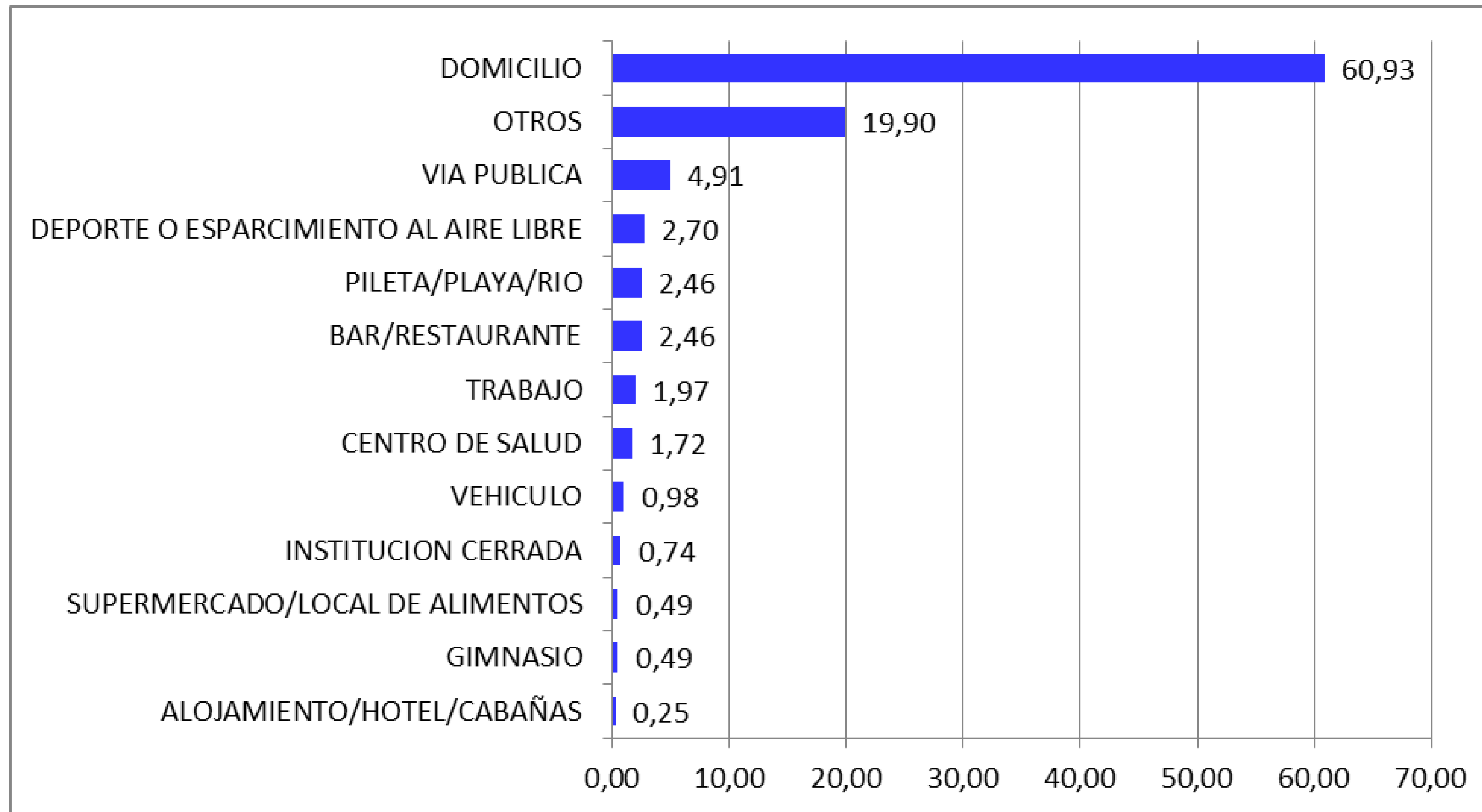

El 61% de los contactos no convivientes reportaron haberse contagiado en entorno domiciliario.

# Fallecidos COVID-19 por fecha de fallecimiento. Provincia de Córdoba. N=7.557.

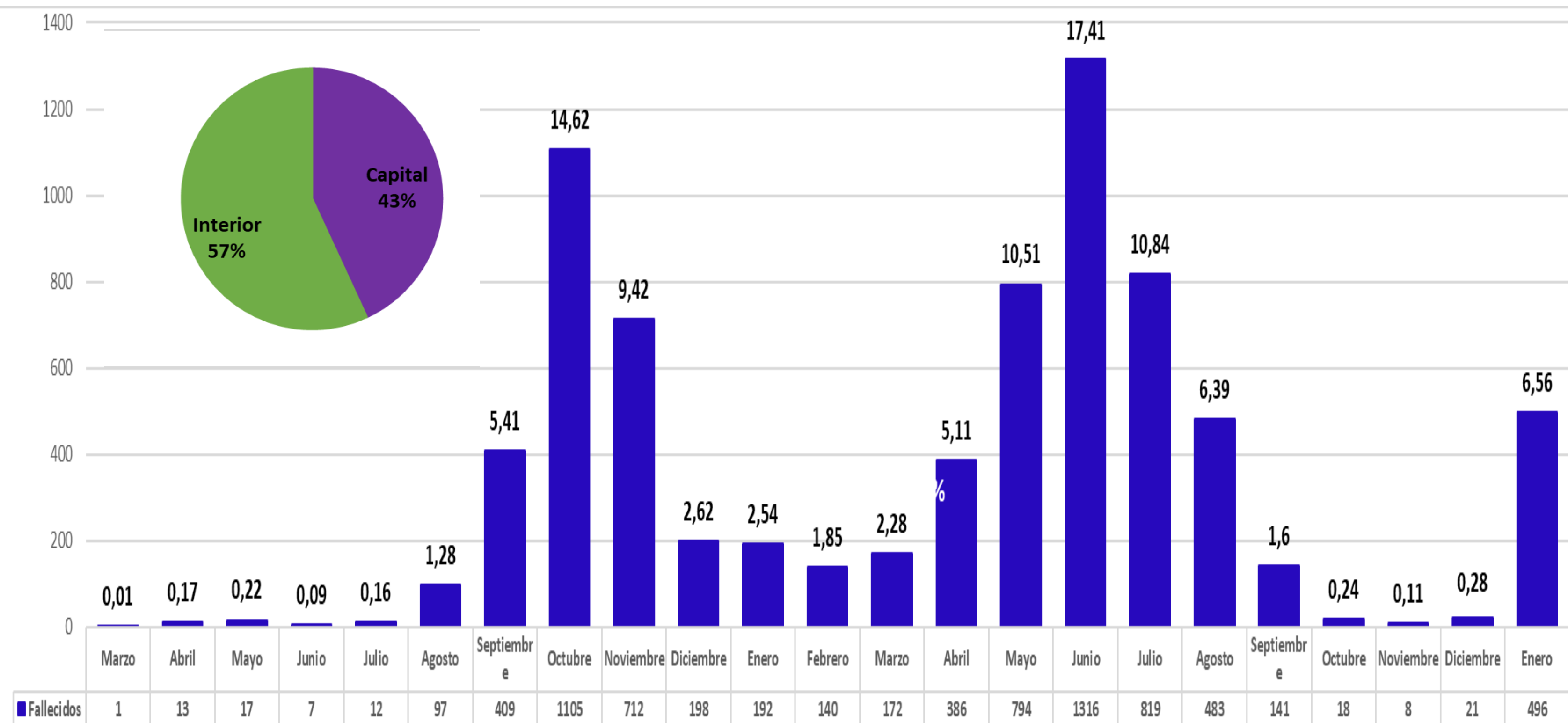

El 3 de junio se registró el mayor número de fallecidos con 69 defunciones

La mediana de días desde la toma de muestra hasta el fallecimiento es de 10 días con un rango IC entre 5 y 16 días

La mediana de edad de los fallecidos es de 72 años con un rango IC entre 61 y 81 años

El 76,3% de los fallecidos en 2021 y 2022 no estaba vacunado.

En el mes de diciembre se notificaron 21 fallecidos todos de los cuales el 57% eran del sexo masculino, cuya mediana de edad era 78 años y el 67% era de Capital.

En el mes de enero se notificaron 496 fallecidos todos de los cuales el 50% eran del sexo femenino, cuya mediana de edad era 78 años y el 59% era del interior.

# Curva de Letalidad COVID-19. Provincia de Córdoba.

## N= 7.557.

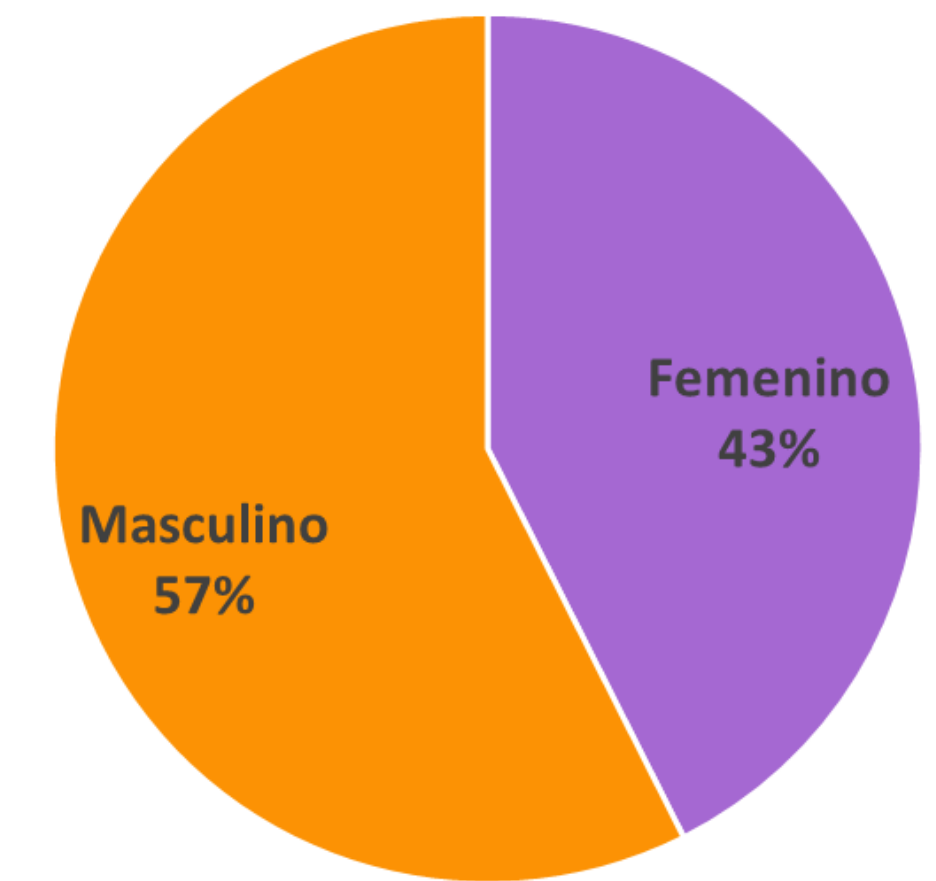
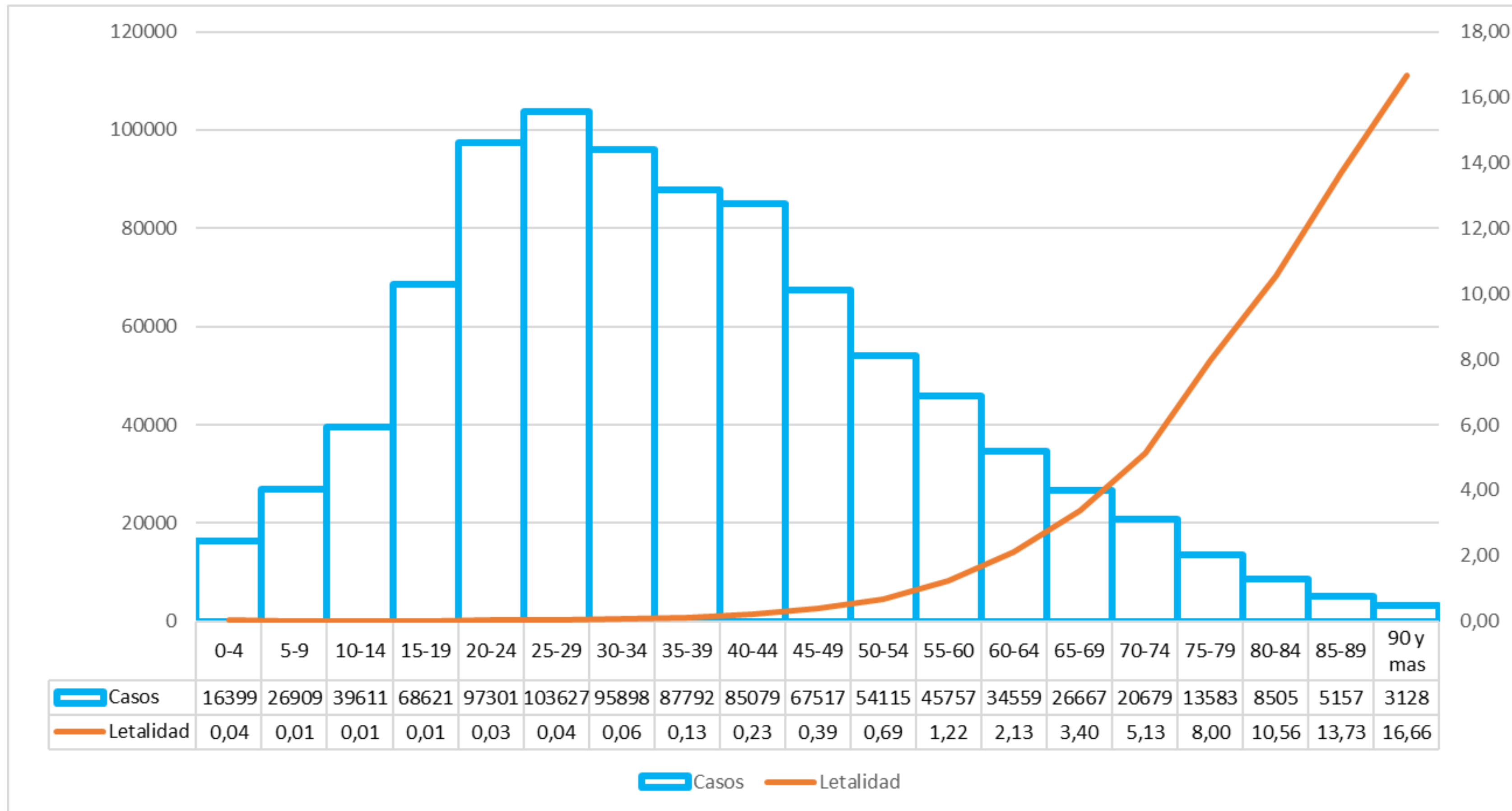

**0,84%** Tasa de letalidad

**Tasa de letalidad más alta en el rango de 90 o más años con 16,66%**

En las últimas semanas la tasa de letalidad general se encuentra en descenso.



# Curva de casos, fallecidos y porcentaje de población vacunada contra COVID-19. Provincia de Córdoba

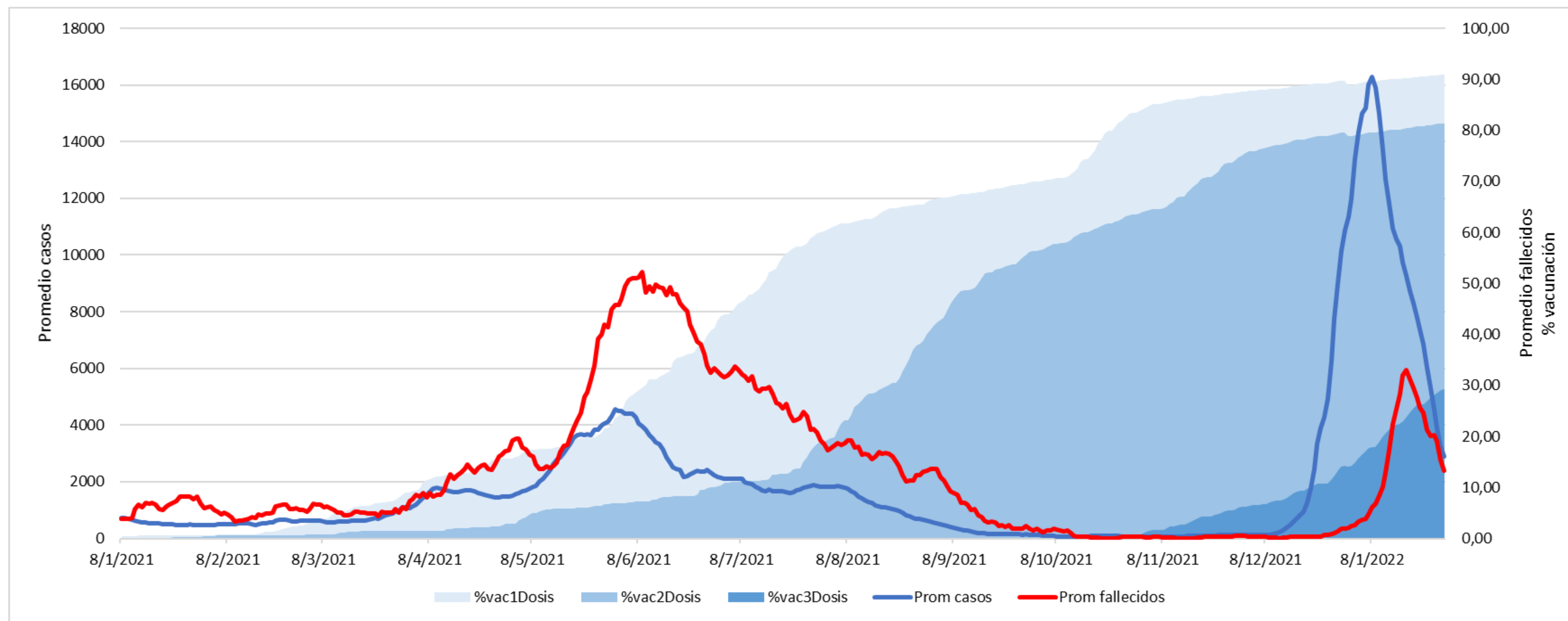

La disminución en la curva de casos se produjo a partir de junio y de fallecidos a partir de julio de este año, con un aumento sostenido en la cobertura de vacunación.

En diciembre la curva de casos aumenta exponencialmente con descenso posterior. En enero se observa un aumento en la curva de fallecidos.

# Cobertura vacunación contra COVID-19 según edad y sexo. Provincia de Córdoba

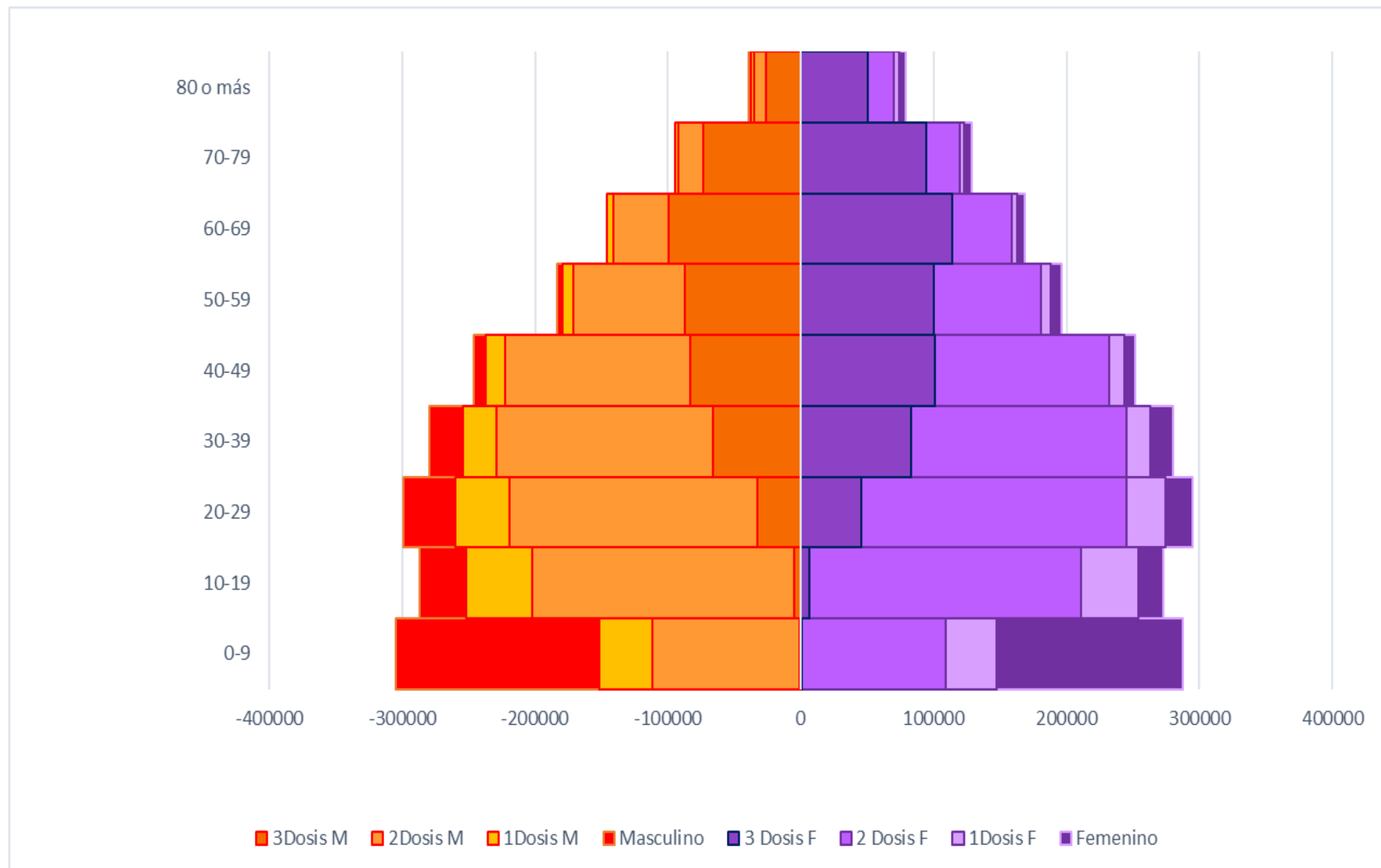

El 91,4% de la población objetivo recibió **1 dosis** de vacuna. El grupo etario con mayor proporción de población vacunada con 1 dosis corresponde al grupo de 60 a 69 años (98,65%).

El 82% de la población objetivo recibió **2 dosis** de vacuna. El grupo etario con mayor proporción de población vacunada con 2 dosis corresponde al grupo de 60 a 69 años (95,80%).

El 29,2% de la población objetivo recibió **3 dosis** de vacuna. El grupo etario con mayor proporción de población vacunada con 3 dosis corresponde al grupo de 70 a 79 años (75,41%).

Población		1 Dosis	2 Dosis	3 Dosis	% 1 Dosis	% 2 Dosis	% 3 Dosis
3 a 11 años	524596	395.070	295.466	1.612	<b>75,3</b>	<b>56,3</b>	<b>0,3</b>
12 a 17 años	332767	303.844	248.172	2.171	<b>91,3</b>	<b>74,6</b>	<b>0,7</b>
18 o más	2798465	2.643.436	2.452.638	1.064.735	<b>94,5</b>	<b>87,6</b>	<b>38,0</b>
12 o más	3131232	2.947.280	2.700.810	1.066.906	<b>94,1</b>	<b>86,3</b>	<b>34,1</b>
3 o más	3655828	3.342.350	2.996.276	1.068.518	<b>91,4</b>	<b>82,0</b>	<b>29,2</b>

# Casos COVID-19 en población vacunada. Provincia de Córdoba

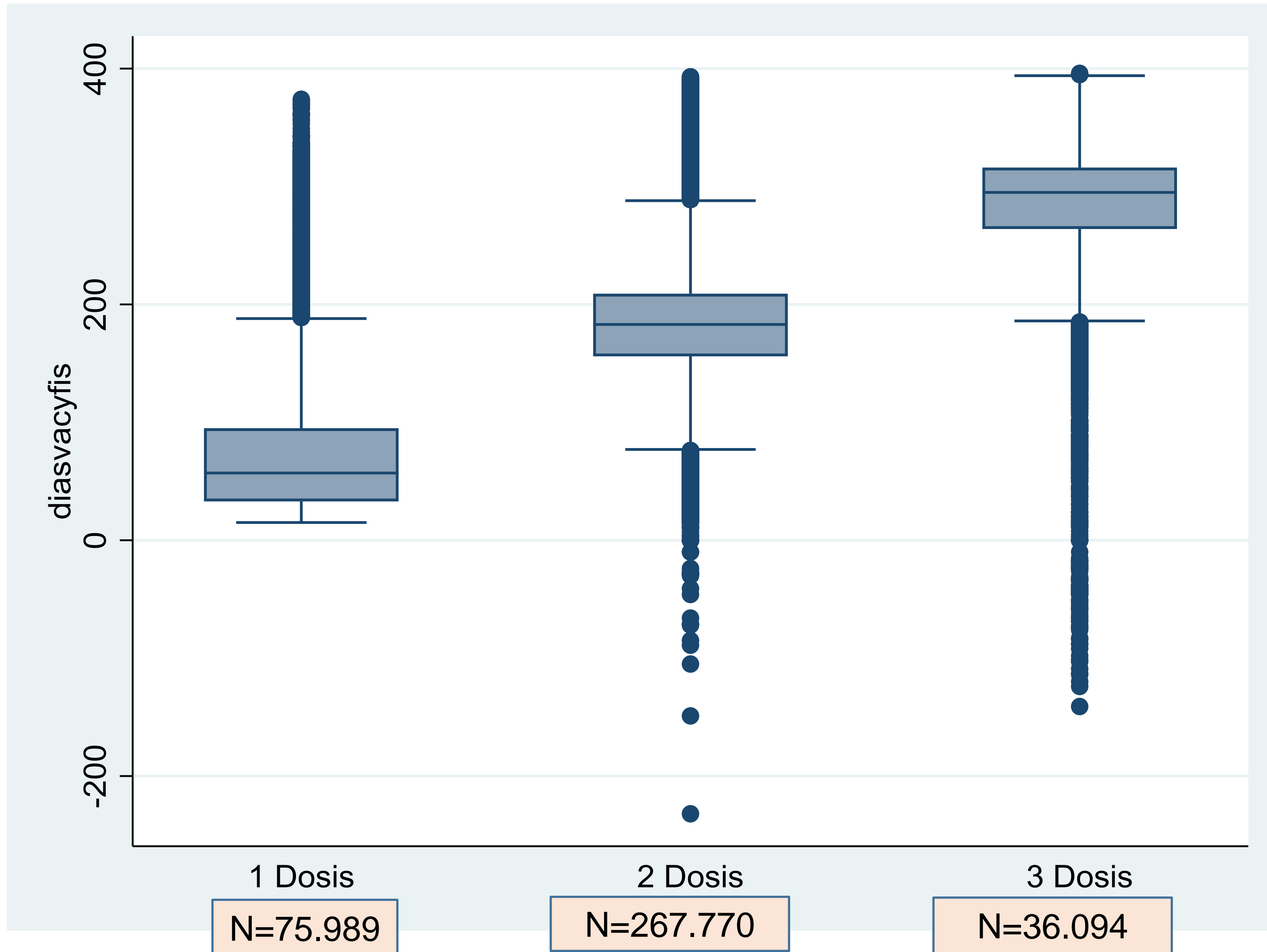

Del total de personas vacunadas (3.342.350), 379.853 (11,36%) contrajeron COVID-19 después de 2 semanas de haberse vacunado, distribuido en:

75.989 con 1 Dosis, 267.770 con 2 Dosis y 36.094 con 3 Dosis.

La mediana de días entre la fecha de primera dosis de vacunación y la FIS fue de 57 días para quienes tenían 1 dosis, 183 días para quienes tenían 2 dosis y 295 para quienes tenían 3 dosis.

La mediana de días entre la 2 dosis y la FIS fue de 123 días para quienes tenían 2 dosis y 235 para quienes tenían 3 dosis.

La mediana de días entre la 3 dosis y la FIS fue de 41 días.

# Curva de casos COVID-19 (x1000 hab.) según vacunación. Provincia de Córdoba.

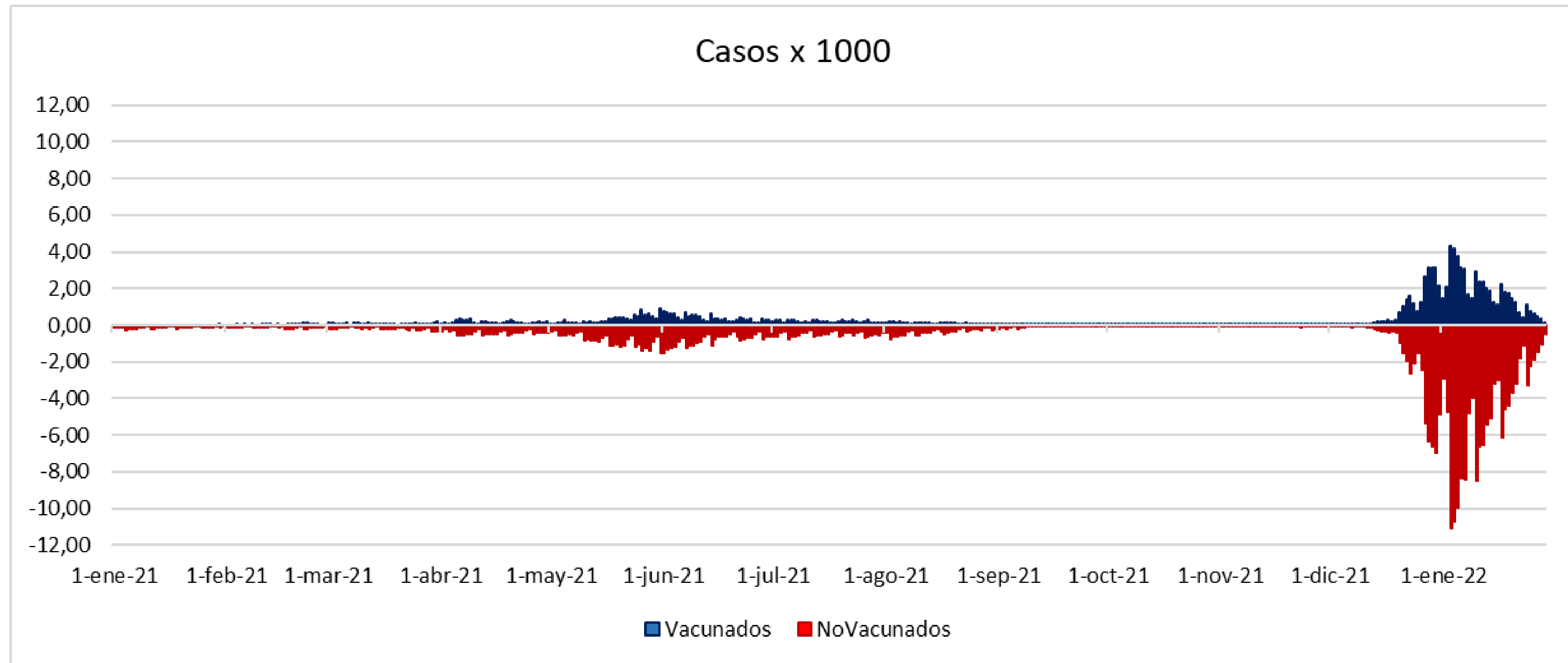

**Al 31 de mayo de 2021, en la 2° ola, la cobertura de vacunación era del 6,88%.**

**La tasa de incidencia entre los vacunados fue de 0,90% , en tanto que en la población no vacunada fue de 1,51%.**

**Al 29 de enero de 2022, en la 3° ola, la cobertura de vacunación es del 82%.**

**La tasa de incidencia entre los vacunados fue de 0,15% , en tanto que en la población no vacunada fue de 0,47%.**

# Fallecidos COVID-19 en población vacunada. Provincia de Córdoba

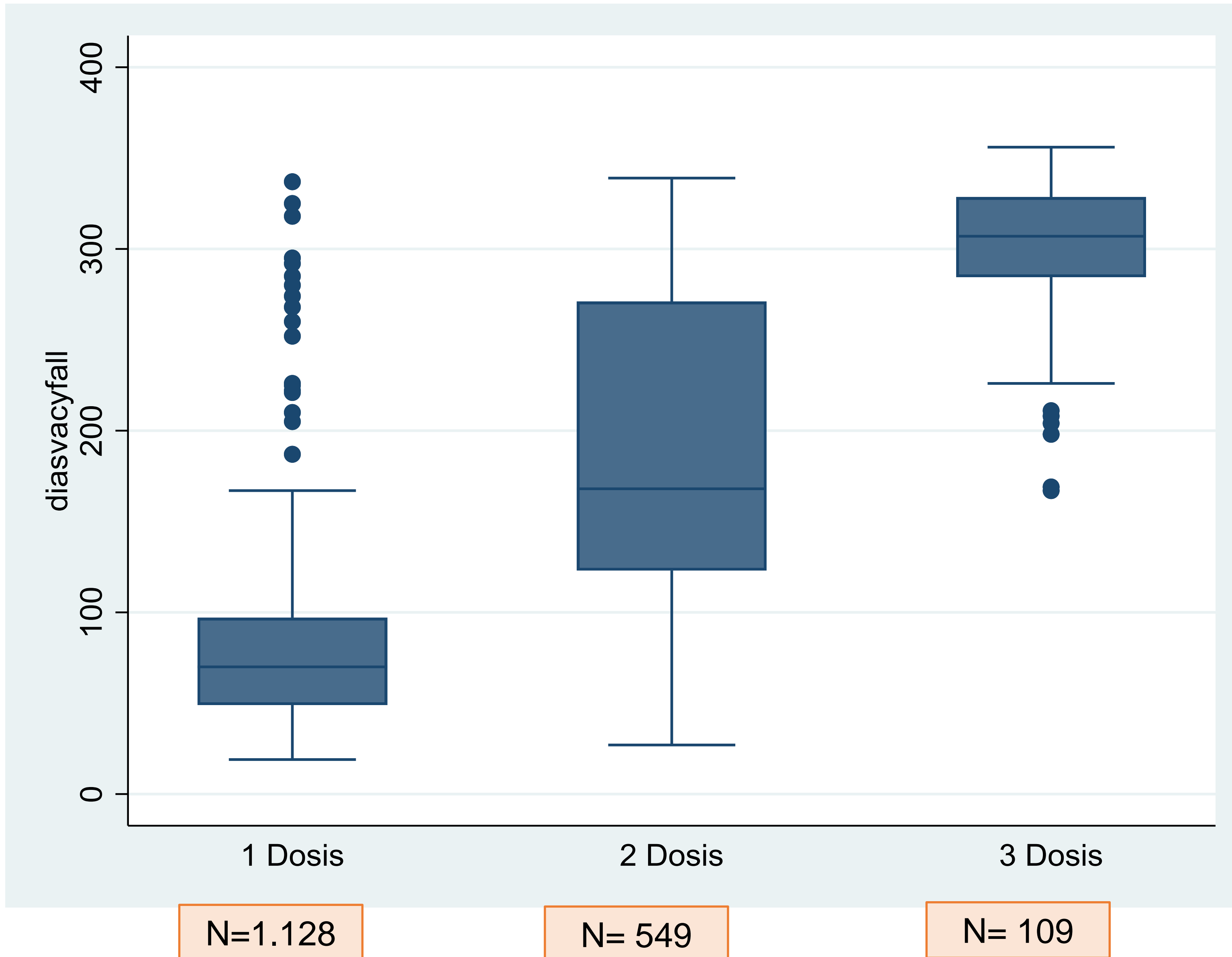

Del total de personas vacunadas (3.342.350), 1.786 (0.05%) contrajeron COVID-19 después de 2 semanas de haberse vacunado y fallecieron, distribuido en:

1.128 con 1 Dosis, 549 con 2 Dosis y 109 con 3 Dosis.

En quienes tenían 1 dosis de vacuna, la mediana de días entre la fecha de primera dosis de vacunación y la fecha de muerte fue de 70 días

En quienes tenían 2 Dosis, la mediana entre la 1 dosis y la fecha de muerte fue de 168 días y entre la 2 dosis y la fecha de muerte 122 días.

En quienes tenían 3 Dosis fue de 307 días, 243,5 días y 55 días respectivamente

El 98,07% de los fallecidos tenían comorbilidades

Mediana edad 74 años

# Curva de fallecidos COVID-19 (x100.000 hab.) según vacunación. Provincia de Córdoba.

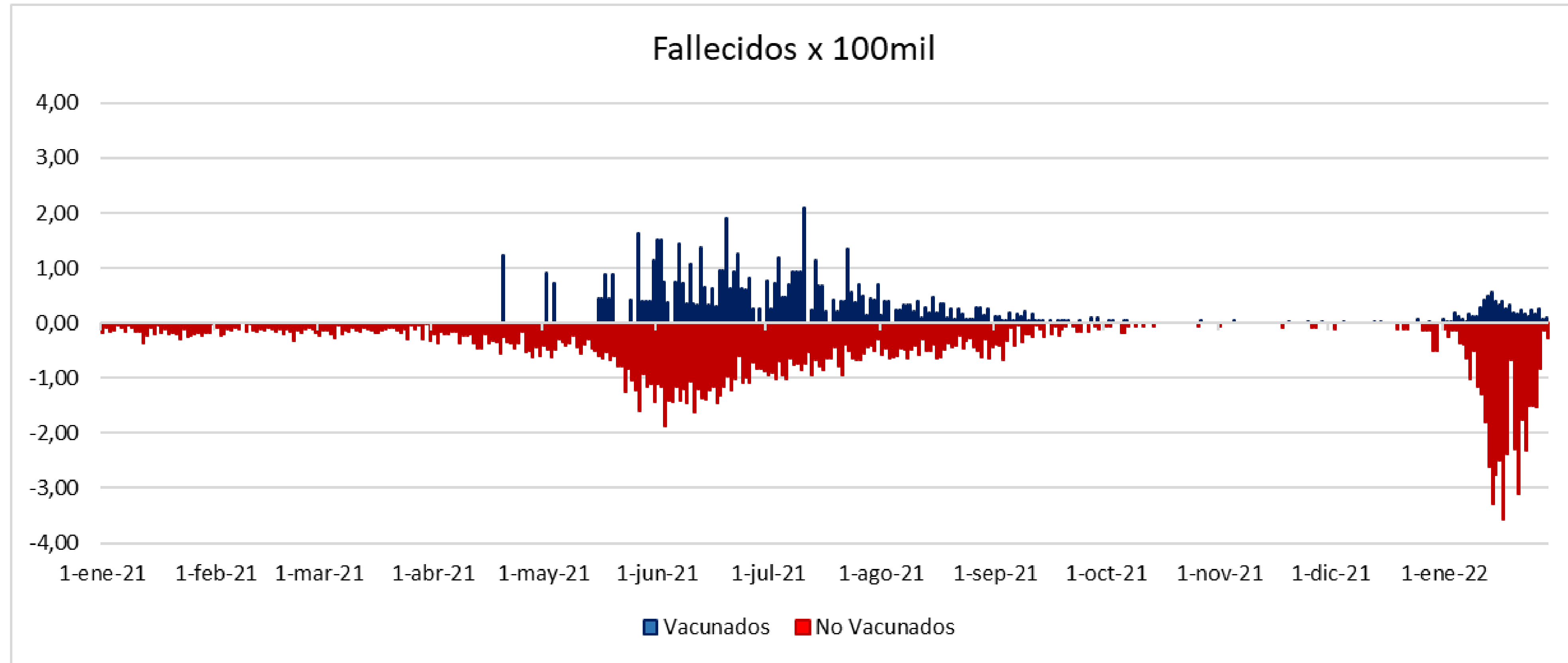

**Al 3 de junio de 2021 (pico de fallecidos), en la 2° ola, la cobertura de vacunación era del 6,96%.**

**La tasa de mortalidad entre los vacunados fue de 0,75‰, en tanto que en la población no vacunada fue de 1,88‰.**

**Cabe aclarar que a dicha fecha que el 89% de la población vacunada correspondía a mayores de 60 años o personas con comorbilidades, quienes tienen mayor riesgo de enfermar gravemente por COVID-19**

**Al 29 de enero de 2022, en la 3° ola, la cobertura de vacunación es del 82%.**

**La tasa de mortalidad entre los vacunados fue de 0,10‰, en tanto que en la población no vacunada fue de 0,28‰.**

# Automanejo del riesgo de contagio

## FACTORES DE RIEGO

- ✓ *Tiempo de contacto*
- ✓ *Uso de barbijo*
- ✓ *Cantidad de personas*
- ✓ *Tipo de ventilación*

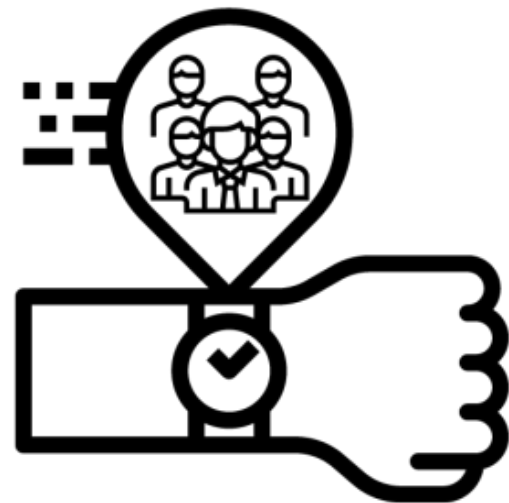

*Tiempo de contacto  
con otras personas*



*Uso correcto  
de barbijo*



*Limitada cantidad  
de personas*



*Adecuada  
ventilación*



*Uso incorrecto  
de barbijo*



*Mucha cantidad  
de personas*



*Inadecuada  
ventilación*

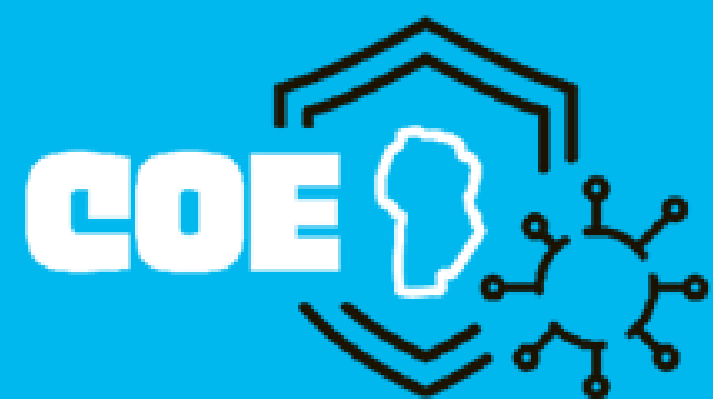

**CENTRO DE  
OPERACIONES DE  
EMERGENCIAS**

Ministerio de  
**SALUD**



**CÓRDOBA**  
ENTRE TODOS